

# ÁREA DE PROTEÇÃO AMBIENTAL MUNICIPAL MORRO DA GARÇA:

O QUE É E QUAL A SUA IMPORTÂNCIA  
PARA MORRO DA GARÇA E REGIÃO



Fotos: Acervo Ecosoul, 2021



A474a

Alves, Rosa Bruno.

Área de Proteção Ambiental Municipal Morro da Garça: o que é e qual a sua importância para o Morro da Garça e região / Bruno Rosa Alves, Cláudia Marques Gonçalves, Patrícia Reis Pereira. --- Belo Horizonte: EcoSoul, 2022.

19 p; il.

ISBN: 978-65-996400-2-5

1. Área de Proteção Ambiental. 2. Manejo. 3. Sustentabilidade.  
4. Morro da Garça, Minas Gerais. I. Título. II. Gonçalves, Cláudia Marques. III. Pereira, Patrícia Reis.

CDU: 502.4 (815.1)

Esta cartilha é fruto do projeto de elaboração do Plano de Manejo da Área de Proteção Ambiental Municipal Morro da Garça. Este trabalho foi viabilizado pelo Comitê da Bacia Hidrográfica do Rio das Velhas (CBH Rio das Velhas) e pelo Subcomitê da Bacia do Rio Bicudo (SCBH Rio Bicudo), sendo executado pela empresa Ecosoul. O projeto faz parte do Contrato de Gestão nº 003/IGAM/2017, do Ato Convocatório nº 011/2020 – Lote 01 e do Contrato 02/2021, sob gestão técnica da Agência Peixe Vivo, sendo esta cartilha uma entrega da ECOSOUL para a Prefeitura Municipal, uma vez que não estava prevista em contrato.

#### **Sobre os envolvidos:**

##### **CBH RIO DAS VELHAS**

Criado por meio da Política Nacional de Recursos Hídricos (*Lei Federal 9433/1997*), em 1998, através do *Decreto Estadual 36692/1998*, o Comitê da Bacia Hidrográfica do Rio das Velhas (CBH Rio das Velhas) possui a finalidade de promover a viabilização técnica e econômico-financeira do desenvolvimento sustentado da Bacia.

##### **SCBH RIO BICUDO**

O Subcomitê da Bacia Hidrográfica do Rio Bicudo (SCBH Rio Bicudo) pertence à Bacia Hidrográfica do Rio das Velhas e foi criado em 30 de março de 2011. Abrange os municípios de Corinto e Morro da Garça, com uma população de aproximadamente 26.500 habitantes. O SCBH tem papel fundamental na descentralização e na consolidação de ações em prol da região, com o objetivo de promover a gestão compartilhada e participativa, promovendo o debate das questões hídricas em nível regional.

##### **AGÊNCIA PEIXE VIVO**

A Agência é uma associação civil, pessoa jurídica de direito privado, criada em 2006 com o objetivo de prestar apoio administrativo, técnico e financeiro ao Comitê da Bacia Hidrográfica do Rio das Velhas. Atualmente, a Agência Peixe Vivo exerce as funções de agência de bacia para dois Comitês Estaduais mineiros: CBH Rio das Velhas (SF5); CBH do Rio Verde Grande.

##### **ECOSOUL**

A Ecosoul, fundada em 2015, nasceu a partir dos esforços e interesses das sócias em projetos em prol da conservação da natureza e do desenvolvimento sustentável. A execução dos projetos da ECOSOUL é realizada por equipe multidisciplinar e está sempre pautada nas construções participativas e nos estudos técnicos científicos. Sua atuação é registrada em projetos socioambientais de base conservacionista.

**Autores:**

Bruno Rosa Alves

Cláudia Marques Gonçalves

Patrícia Reis Pereira

**Equipe do Projeto:**

André Perroud Palma – Apoio à Coordenação e Facilitação das Oficinas

Bruno Pereira Maia – Caracterização da Ictiofauna

Bruno Rosa Alves – Coordenação Geral e Facilitação das Oficinas

Cláudia Marques Gonçalves – Coordenação Geral e Facilitação das Oficinas

Felipe Pena – Diagnóstico e Caracterização da Flora

Heros Augusto Santos Lobo – Diagnóstico e Caracterização do Uso Público

Juliana Gomes – Administrativo e Financeiro

Magno Santos – Diagnóstico e Caracterização Arqueológica

Marcelo Ferreira de Vasconcelos – Diagnóstico e Caracterização da Avifauna

Mariana Fonseca Mauro – Diagnóstico e Caracterização do Meio Físico

Mariana Gontijo – Facilitação das Oficinas

Nathália G. S. Lima – Levantamento e Caracterização da Herpetofauna

Patrícia Reis Pereira – Gestora de Contrato e Facilitação das Oficinas

Rafael Cerqueira Castro de Souza – Levantamento e Caracterização da Mastofauna

Renato Marques – Sistema de Informações Geográficas (SIG)

Rogério Tavares – Mobilização, Diagnóstico e Caracterização Socioeconômica

**Projeto Gráfico:**

Luís Américo Simões Bezerra – Deslimites

**Revisão Gramatical:**

Marcel Rei Coronato

# O QUE SÃO AS UNIDADES DE CONSERVAÇÃO?

As Unidades de Conservação (UCs) são definidas pelo Sistema Nacional de Unidades de Conservação da Natureza (SNUC), instituído pela *Lei Federal nº 9.985, de 18 de julho de 2000*. Elas são “espaços territoriais e seus recursos ambientais, incluindo as águas jurisdicionais, com características naturais relevantes, legalmente instituídos pelo Poder Público, com objetivos de conservação e limites definidos, sob regime especial de administração, ao qual se aplicam garantias adequadas de proteção” (BRASIL, 2000).

O SNUC agrupa as Unidades de Conservação em dois grupos, de acordo com seus objetivos de criação e tipos de uso possíveis: Proteção Integral e Uso Sustentável. As Unidades de Proteção Integral têm como principal objetivo preservar o ambiente natural e admite apenas o uso indireto dos recursos naturais, ou seja, aquele que não envolve consumo, coleta ou danos aos recursos naturais. São exemplos de uso indireto dos recursos naturais: recreação em contato com a natureza, turismo ecológico, pesquisa científica, educação e interpretação ambiental. As **Unidades de Uso Sustentável**, por sua vez, têm como objetivo compatibilizar a conservação da natureza com o uso sustentável dos recursos naturais, conciliado à presença humana nas áreas protegidas. As Unidades de Uso Sustentável permitem atividades que envolvem a coleta e o uso dos recursos naturais, sendo que estas devem ser praticadas de forma a manter constantes os recursos ambientais e os processos ecológicos para as presentes e às futuras gerações.

As UCs têm a função de garantir a diversidade de porções significativas e ecologicamente viáveis das diferentes populações, habitats e **ecossistemas** do território nacional e das águas jurisdicionais, preservando o patrimônio biológico brasileiro. Além disso, garantem às

## O QUE É UM ECOSSISTEMA?

É um conjunto formado pela interação dos componentes vivos (animais, plantas e microrganismos) e “não-vivos” (água, ar, solo e minerais) da natureza.

populações tradicionais o uso sustentável dos recursos naturais, proporcionando – às comunidades moradoras da UC e/ou de seu entorno – o desenvolvimento de atividades econômicas **sustentáveis**.

No Brasil, este direito fundamental é garantido aos cidadãos pela Constituição Federal de 1988, no Art. 225: “Todos têm direito ao meio ambiente ecologicamente equilibrado, bem de uso comum do povo e essencial à sadia qualidade de vida, impondo-se ao Poder Público e à coletividade o dever de defendê-lo e preservá-lo para as presentes e futuras gerações.” (BRASIL, 1988).

## O QUE É SUSTENTABILIDADE?

É a capacidade de sustentação ou conservação de um processo ou sistema, utilizando dos recursos disponíveis de forma planejada, garantindo sua disponibilidade para as futuras gerações. A sustentabilidade é alcançada através do Desenvolvimento Sustentável, definido como: “o desenvolvimento que satisfaz as necessidades do presente sem comprometer a capacidade das gerações futuras de satisfazerem suas próprias necessidades” (WCED, 1987).

O tripé da sustentabilidade é baseado em 3 Princípios, os quais precisam funcionar de forma integrada para que a sustentabilidade de fato aconteça:

- **Social:** Engloba as pessoas e suas condições de vida, como educação, saúde, violência, lazer, dentre outros aspectos;
- **Ambiental:** Refere-se aos recursos naturais do planeta e a forma como são utilizados pela sociedade, comunidades ou empresas;
- **Econômico:** Relacionado com a produção, a distribuição e o consumo de bens e serviços. A economia deve considerar a questão social e ambiental.

# E O QUE É UMA APA?

1. A bacia hidrográfica é uma área onde as águas subterrâneas, das chuvas, das montanhas ou dos rios, escoam em direção a um rio principal. O relevo permite que as águas de um pequeno rio ou riacho caiam em outro rio, e em outro, consecutivamente, até chegar no mar. As águas da APAM Morro da Garça compõem a Bacia Hidrográfica do Rio das Velhas.

2. BIOMA é um conjunto de vida vegetal e animal próprio, único, em que estes elementos podem ser identificados em nível regional. Possui condições de geologia e clima semelhantes, transcorrendo pelos mesmos processos de formação da paisagem. No Brasil, temos 6 Biomas de características distintas: Amazônia, Caatinga, Cerrado, Mata Atlântica, Pampa e Pantanal.

A Área de Proteção Ambiental (APA), uma UC da categoria Uso Sustentável, é uma extensa área natural destinada à proteção e à conservação dos atributos bióticos (fauna e flora), abióticos (solo, água), estéticos e/ou culturais ali existentes, importantes para a qualidade de vida da população local e para a proteção dos ecossistemas regionais, permitindo a ocupação humana. O objetivo principal de uma APA é conciliar o desenvolvimento sustentável das várias atividades humanas existentes com a conservação de processos naturais e da biodiversidade.

As APAs podem ser estabelecidas em áreas de domínio público ou privado, sendo que as atividades e os usos desenvolvidos em seu interior estão sujeitas a regras específicas. A realização de pesquisas científicas e de visitação pública nas áreas sob domínio público serão estabelecidas pelo Órgão Gestor da Unidade. Já nas propriedades privadas, além das devidas autorizações necessárias, cabe ao proprietário permiti-las ou não, desde que observadas as exigências e as restrições legais.

Para facilitar a gestão e o acompanhamento das atividades desenvolvidas, uma APA deve possuir um Conselho — sendo este presidido pelo Órgão Responsável por sua administração, bem como constituído por representantes dos Órgãos Públicos, de Organizações da Sociedade Civil e da população residente.

## A ÁREA DE PROTEÇÃO AMBIENTAL MUNICIPAL MORRO DA GARÇA

A Área de Proteção Ambiental Municipal (APAM) Morro da Garça está localizada no município de Morro da Garça e possui 19.962,13 ha, o que equivale a aproximadamente 20.000 campos de futebol. Ela está situada na [Bacia Hidrográfica](#) do Rio das Velhas, afluente da margem direita do Rio São Francisco, em sua porção médio alto, possuindo diferentes paisagens do **Bioma Cerrado**.

O Cerrado é o segundo maior bioma brasileiro e ocupa cerca de 20% do território nacional, considerado a mais diversa savana tropical do mundo. É, também, um dos biomas mais ameaçados do Brasil, principalmen-



te pela expansão agrícola. Ainda, configura-se como um **hotspot**, estando entre as 34 regiões prioritárias para conservação no mundo.

A APAM Morro da Garça tem como objetivos principais: “assegurar o bem-estar das populações ali residentes, bem como a de todo município, a melhoria da qualidade de vida, além de proteger e preservar a fauna, flora, os recursos hídricos e naturais, promovendo assim, o uso sustentável da área para as futuras gerações”.

*Hotspot* é o termo utilizado para regiões que concentram os mais altos níveis de biodiversidade da Terra e que são, ao mesmo tempo, as áreas mais ameaçadas do planeta.

Fotos: Marcelo Vasconcelos, 2021.

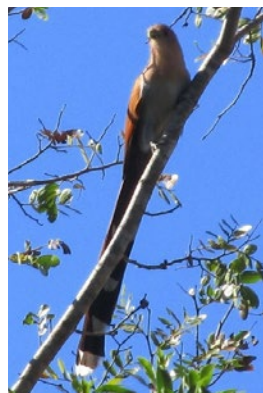
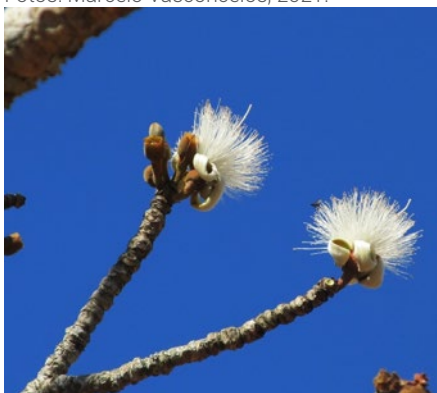

 **Flora:**  
160 espécies

 **Peixes:**  
29 espécies

 **Aves:**  
377 espécies

 **Anfíbios:**  
34 espécies

 **Mamíferos:**  
28 espécies,  
5 ameaçadas  
de extinção

 **Répteis:**  
26 espécies

Durante os estudos realizados para a Elaboração do Plano de Manejo da APAM Cachoeira da Lajinha, foram identificadas várias espécies de plantas (flora) e de animais (fauna), incluindo algumas que estão sob **ameaça de extinção**:

## O QUE SÃO AS ESPÉCIES AMEAÇADAS DE EXTINÇÃO?

São as espécies que correm o risco de desaparecer de seus habitats e do planeta. A destruição dos habitats é uma das principais causas dessa extinção, como, por exemplo, em decorrência de desmatamentos e incêndios florestais.

Na APAM Morro da Garça existe, ainda, uma diversidade de patrimônios históricos, arquitetônicos, arqueológicos e culturais: as igrejas, os casarões, os cruzeiros; além das tradicionais festas regionais, como a Festa da Lavoura (a qual apresenta o desfile de carros de boi, a Guaiana) e as Festas de Reis.

Foto: Liliane Boaventura



**Cachimbos cerâmicos**

Foto: Liliane Boaventura



**Lâminas de machados indígenas**

Foto: Prefeitura Municipal de Morro da Garça, 2016



**Festa da Lavoura**

Foto: Prefeitura Municipal de Morro da Garça, 2016



**Guaiana**

Foto: Prefeitura Municipal de Morro da Garça, 2018



**Folia de Reis**

Foto: Magno Santos, 2021



Cruzeiro de madeira no topo do Morrão

Foto: Magno Santos, 2021

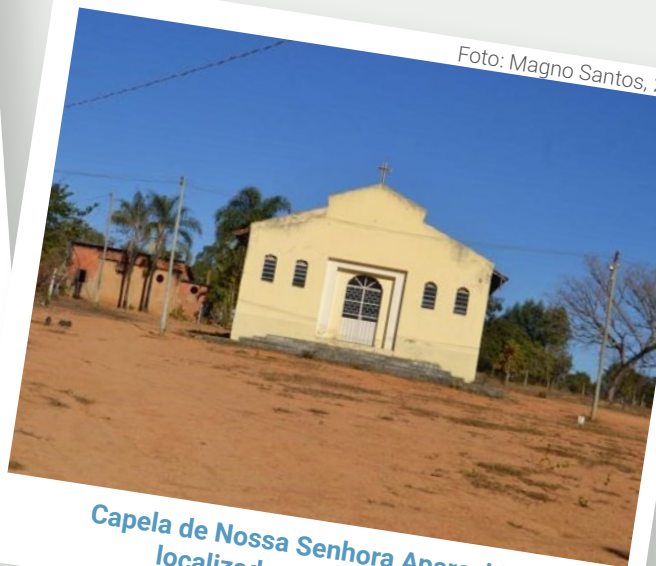

Capela de Nossa Senhora Aparecida, localizada em Riachinho.

Muita gente mora dentro da APAM Morro da Garça. Antes dela ser criada, já haviam muitas atividades acontecendo ali: moradias, comércios, atividades agropecuárias, turismo, entre outras. Por esse motivo, ao se criar a APAM, todas as atividades já existentes passam a ser olhadas com a necessidade de conciliar o desenvolvimento sustentável à economia local, à valorização das pessoas, dos costumes locais e à proteção da biodiversidade e dos recursos naturais.

Para garantir a proteção da biodiversidade e dos recursos naturais, existem instrumentos legais que devem ser respeitados. A APAM Morro da Garça merece um cuidado especial e a sua gestão deve ser orientada pelo Plano de Manejo. O Plano de Manejo é um documento que foi elaborado de forma participativa, onde a partir de dados sobre a sua fauna, flora, contexto socioeconômico e histórico-cultural, foram definidos os elementos fundamentais que indicam a importância de criação da APAM, bem como suas razões de existência e seus recursos mais valiosos. O Plano de Manejo estabelece o **Zoneamento** e as Normas para todas as atividades desenvolvidas na área da APAM, especialmente sobre o uso e o manejo dos recursos naturais.

No Plano de Manejo da APAM Morro da Garça também foram contemplados os Programas e os Subprogramas de Manejo, que são as diretrizes à gestão e ao manejo de áreas temáticas, visando fortalecer o processo de implantação e desenvolvimento das ações na APAM. Eles foram elaborados pela equipe multidisciplinar com o objetivo de conservar e valorizar os Recursos e Valores Fundamentais desta área tão importante para o município de Morro da Garça.

O Zoneamento é a divisão do território em áreas, Zonas, de acordo com seu perfil e suas vocações. Ele é um instrumento de gestão para disciplinar o uso, a ocupação do solo e o manejo racional dos recursos naturais. O Zoneamento tem como objetivo auxiliar na manutenção da qualidade ambiental, dos recursos hídricos, do solo, da biodiversidade, do desenvolvimento sustentável e da melhoria das condições de vida da população ali residente.

# COMPONENTES FUNDAMENTAIS DO PLANO DE MANEJO DA APAM MORRO DA GARÇA

## Propósito

O Propósito deve expressar para que serve a APAM Morro da Garça e a razão de sua existência, embasado em seus objetivos de criação e em sua categoria de manejo.

*“A Área de Proteção Ambiental Municipal Morro da Garça, onde se encontra um importante elemento da paisagem e da identidade regional, o Morro da Garça, possui papel de preservação e de conservação do meio ambiente – em especial do bioma Cerrado, das nascentes, rios, afluentes e matas ciliares – proporcionando condições para a produção rural sustentável da região.”*

## Declaração de Significância

A Declaração de Significância expressa o porquê da APAM Morro da Garça ser importante o bastante para justificar a sua existência, assim como descreve as características únicas da área, que trazem destaques nos cenários: local, nacional e internacional.

- A APAM Morro da Garça possui um importante símbolo e marco da paisagem, o majestoso **Morro da Garça (Morrão)**, uma referência geográfica regional que pode ser avistada de diversos pontos de Minas Gerais, servindo de caminho para os bandeirantes e de inspiração para Guimarães Rosa. A bela vista da cidade e de todo território da APAM, junto ao contexto geográfico, histórico e cultural, lhe confere uma grande atratividade.
- A APAM Morro da Garça, pertencente à Bacia Hidrográfica do Rio das Velhas, resguarda **recursos hídricos** de grande relevância para a re-

gião, com nascentes e rios importantes, destacando-se: os Rios Bicudo e Picão, o Riacho das Vacas, o Riacho Fruteiras, o Córrego da Extrema, o Córrego Jacobina e os demais afluentes. Esses possibilitam o consumo humano, bem como o desenvolvimento de atividades agropecuárias imprescindíveis para a comunidade rural local.

- A APAM Morro da Garça é palco de um rico **patrimônio cultural**, contando com: construções históricas, igrejas, Casa de Cultura, achados arqueológicos de ocupações indígenas; além das comidas típicas, artesanato e produção de cachaça artesanal reconhecida regionalmente. Tudo isso proporciona um estilo de vida carregado de tradições do campo, com toda a receptividade e o acolhimento de seu povo.
- Na APAM Morro da Garça são realizadas diversas **festividades tradicionais**, entre elas: Festa da Lavoura, Folia de Reis, Guaiana, desfiles de carro de boi, cavalgadas, Festa de São Sebastião, Nossa Senhora Imaculada, Nossa Senhora da Cabeça, São Judas Tadeu, Terço do Monte Alegre e Festa de Campo Alegre. Todos esses eventos enriquecem a cultural local e regional.
- A APAM Morro da Garça possui grande **potencial turístico**, tanto por conta da sua conexão histórica com a trajetória de Guimarães Rosa, quanto pela rica cultura local que se mantém até os dias de hoje. Esta região tem a oportunidade de desenvolvimento turístico por meio, por exemplo, das caminhadas (caminhos Roseanos, caminhos literários de Andrequicé a Cordisburgo) e das diversas atividades no Morrão.
- A APAM Morro da Garça conserva fragmentos de Cerrado os quais apresentam **rica biodiversidade de fauna e de flora**, importantes para a conservação dos recursos hídricos, para a produção de frutos nativos historicamente utilizados na culinária local e na melhoria da qualidade agropecuária.

## Recursos e Valores Fundamentais

Para cumprir o Propósito e manter a Declaração de Significância, precisamos cuidar e zelar pelos Recursos e Valores Fundamentais da APAM Morro da Garça, que são:

### **Biodiversidade Local**

A APAM Morro da Garça tem importante papel na conservação da biodiversidade local, em especial do Cerrado e da Mata do Peixoto: essenciais para a sobrevivência de espécies da flora (cedro rosa, ipês, jatobá, jenipapo, pau d'óleo e mangaba) e da fauna (arara, lobo-guará, tamanduá-bandeira, perdiz, veado-campeiro, ema, peixes e garça).

### **Recursos Hídricos**

Os recursos hídricos da APAM Morro da Garça são imprescindíveis para a sobrevivência da população local, a qual depende de importantes cursos d'água como o Rio Bicudo e o Rio Picão, o Riacho das Vacas, o Riacho Fruteiras, o Córrego da Extrema, o Córrego Jacobina e demais afluentes, para o consumo e às atividades agropecuárias. Localizada em uma região com baixa disponibilidade hídrica, a proteção dos recursos hídricos corresponde a uma grande necessidade local e um importante foco de ações de conservação.

### **Agropecuária Sustentável**

A APAM Morro da Garça apresenta grande potencial para o fomento de atividades agropecuárias sustentáveis, na medida em que possui uma grande dependência dos remanescentes de Cerrado e de seus recursos hídricos. Assim, a APAM possui um papel de incentivo à adoção de atividades econômicas sustentáveis que busquem o equilíbrio entre a conservação, a recuperação da paisagem natural e o desenvolvimento de atividades agropecuárias essenciais para a sobrevivência do estilo de vida rural.

### **Patrimônio Cultural**

A APAM Morro da Garça conta com um rico patrimônio histórico cultural, envolvendo construções, igrejas, casarões, festividades, e mantendo vivos os ofícios e os saberes que garantem a perpetuidade da gastronomia (produtos artesanais como farinha, açúcar, rapadura, cachaça, queijo, entre outros produtos agrícolas) – tornando esses aspectos do estilo de vida local propícios para o desenvolvimento do turismo e da geração de renda aos seus habitantes.

### **Morrão**

O Morro da Garça, conhecido como Morrão, situado na porção Nordeste da APAM Morro da Garça, possui grande beleza cênica e importância cultural regional, sendo avistado de diversos pontos de Minas Gerais. Ele foi referência, inclusive, na obra do escritor Guimarães Rosa, configurando-se como um importante símbolo local. Além disso, o Morrão conta com remanescentes conservados de Cerrado, sendo de grande importância paisagística e para a conservação da natureza.

### **Solo**

O solo da APAM Morro da Garça é base fundamental para manter as atividades agropecuárias, que são a maior vocação da região. Sua conservação é de extrema importância à preservação e à produção dos recursos hídricos, bem como para todos os processos ecológicos – promovendo a qualidade na produtividade e possibilitando a vida no campo.

# ZONEAMENTO DA APAM MORRO DA GARÇA

O Zoneamento tem como principal objetivo organizar a área da APAM em Zonas, as quais possuem diferentes graus de proteção e regras de uso. Assim, podemos saber, em cada Zona, as atividades a serem estimuladas, toleradas e proibidas.

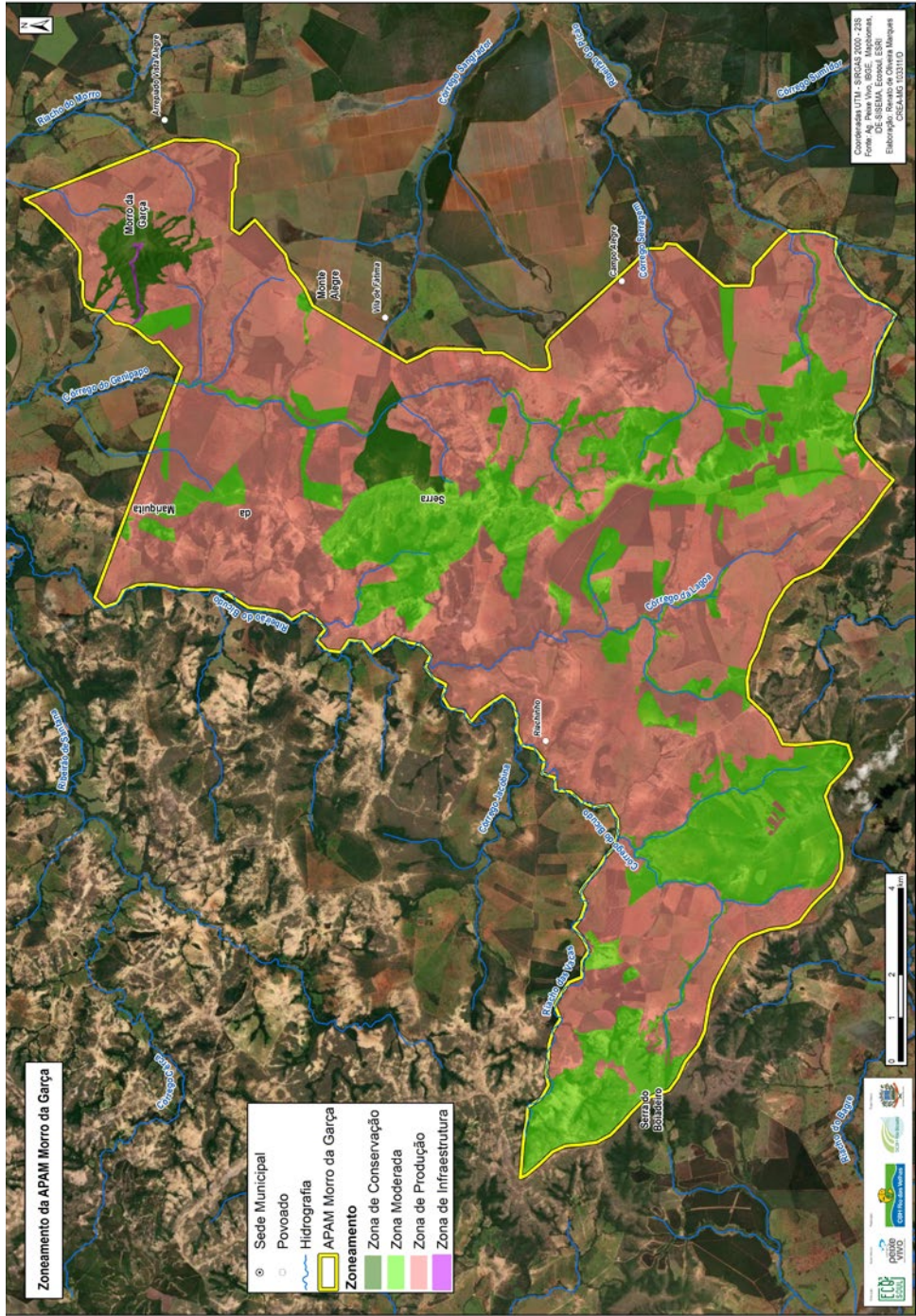

Zoneamento da APAM Morro da Garça.



# PROGRAMAS E SUBPROGRAMAS DE MANEJO DA APAM MORRO DA GARÇA

PROGRAMAS	SUBPROGRAMAS	OBJETIVOS
Uso Público	Regulamentação das Atividades	Regulamentar/Ordenar as atividades que ocorrem no interior da APAM Morro da Garça.
	Estruturação da Visitação	Estruturar os atrativos turísticos da APAM Morro da Garça.
	Pesquisa e Monitoramento Turístico	Conhecer a oferta e a demanda turística (quantitativa e qualitativamente).
	Educação Ambiental	Promover ações de Educação Ambiental que sensibilizem os moradores e os usuários da APAM Morro da Garça sobre sua importância para a região, bem como sensibilizar a todos sobre as Normas Gerais e as ações dos Programas de Manejo.
Proteção e Manejo	Recuperação de Áreas Degradadas	Estruturar ações de proteção do solo, de recuperação de áreas degradadas e de enriquecimento florestal na APAM Morro da Garça.
	Recuperação de Áreas de Preservação Permanente e Reservas Legais	Fomentar a recuperação de Áreas de Preservação Permanente e Reservas Legais.
	Regularização do Uso da Água	Incentivar a regularização do uso da água nas propriedades rurais e realizar o monitoramento da qualidade.
	Prevenção e Combate a Incêndios	Implantar brigada de controle aos incêndios florestais; definir ações de prevenção; sensibilizar e engajar a comunidade quanto as boas práticas e ações preventivas.
	Saneamento Rural	Incentivar a adoção de práticas sustentáveis para tratamento e/ou destinação dos efluentes e resíduos sólidos gerados na APAM Morro da Garça.

Conhecimento e Pesquisa	Fomento à Pesquisa Científica	Estimular a realização de estudos, gerando e disponibilizando informações sobre a APAM e seu entorno – incluindo os aspectos naturais, histórico-culturais e socioeconômicos.
	Levantamento e Monitoramento da Flora	Determinar a situação atual das tipologias e remanescentes vegetacionais dos fragmentos florestais, bem como avaliar os possíveis efeitos ocasionados pela ação antrópica.
	Levantamento e Monitoramento da Ictiofauna	Registrar a composição da Ictiofauna local, realizando a caracterização através de descritores ecológicos – status de conservação (espécies endêmicas, raras, não nativas e ameaçadas de extinção), riqueza, diversidade e similaridade espacial/temporal – além de indicar ações para a preservação da Ictiofauna na área da APAM Morro da Garça.
	Levantamento da Mastofauna Local	Incrementar o conhecimento sobre a Mastofauna, contribuindo para o desenvolvimento de ações de preservação dos mamíferos.
	Levantamento da Herpetofauna Local	Incrementar o conhecimento sobre a Herpetofauna, contribuindo para o desenvolvimento de ações de preservação dos anfíbios e répteis.
Gestão Territorial	Desenvolvimento Local	Fomentar o desenvolvimento socioeconômico a partir de práticas sustentáveis.
	Produção Sustentável	Fomentar o desenvolvimento econômico sustentável através de incentivos e capacitações técnicas aos produtores rurais.
Operacionalização	Administração	Garantir a estrutura mínima para viabilizar a gestão da APAM Morro da Garça.
	Infraestrutura e Equipamentos	Estabelecer e oferecer a infraestrutura mínima, assim como os equipamentos necessários à implementação das ações de gestão e manejo da APAM Morro da Garça.
	Divulgação	Promover a imagem da UC, contribuindo para uma nova percepção das comunidades, proprietários e visitantes sobre a APAM Morro da Garça.
Monitoramento e Avaliação	Monitoramento e Avaliação dos Programas	Implantar e monitorar as ações propostas no Plano de Manejo.



[www.ecosoulambiental.com.br](http://www.ecosoulambiental.com.br)